

S07 Dyffryn Conwy

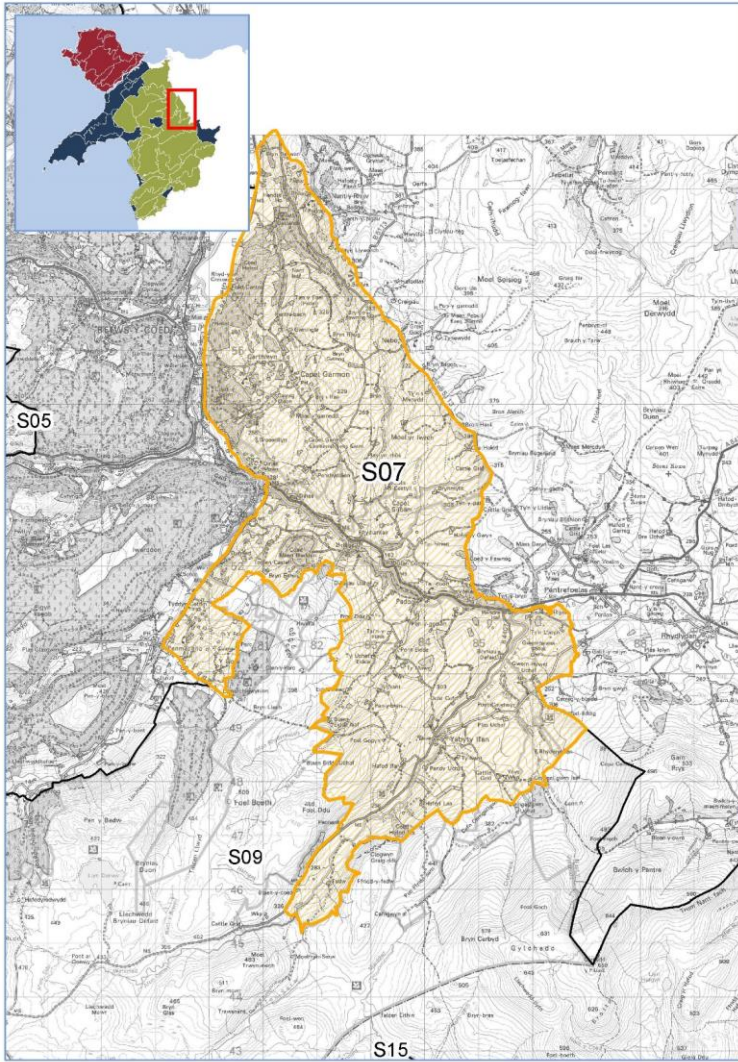

1:75,000



Atgynhychwyd o fap yr Arolwg Ordnans gyda chaniatâd yr Arolwg Ordnans © ar ran Rheolwr Swyddfa Ei Mawrhydi, © hawlfraint y Goron, Trwydded rhif 100023387

Lleoliad a Maint

Mae'r Ardal Cymeriad Tirwedd hon yn cael ei hystyried yn borth dwyreiniol i'r Parc Cenedlaethol ac wedi'i chanoli ar Afon Conwy wrth i honno lifo trwy ymyl dwyreiniol y Parc Cenedlaethol.

Nodweddion Allweddol

- Graddfa fawr, tirwedd agored, wledig
- Tirffurf tonnog wedi'i diffinio gan Afon Conwy a'i isafonydd

Arfarniad

Mae'r tabl a ganlyn yn dangos yr arfarniad o'r Ardal Cymeriad Tirwedd (ACT) hon yn erbyn meini prawf sensitifrwydd sydd wedi'u penderfynu ymlaen llaw ar gyfer y pum math o ddatblygiad.

Allwedd	Sensitifrwydd Uwch	↑	Sensitifrwydd Canolig	-	Sensitifrwydd Is	↓	Maen prawf / math o ddatblygiad ddim yn gymwys
---------	--------------------	---	-----------------------	---	------------------	---	--

Meini Prawf Sensitifrwydd	Nodweddion yr ACT	Asesiad o Sensitifrwydd y Dirwedd i'r Gwahanol Fathau o Ddatblygiad					
		Ynni Gwynt	Ynni Haul PV ar Raddfa Cae	Lein Uwchben 400 kv	Mastiau Ffonau Symudol	Parciau Carafanau Statig / Cabanau Gwyliau	
Tirwedd	Graddfa	Yn nodweddiadol yn dirwedd ar raddfa fawr . VS8: <u>Mawr</u> (79%)/ <u>Anferth</u> (15%)	↓				
	Patrwm Caeau, Graddfa a Threfn Cau Tiroedd	Ddim yn gymwys					
	Tirffurf	Tirwedd o ddyffryn tonnog efo rhai copaon bryniau crwn. VS Dosbarthiad Lefel 2: <u>Bryniau, Llwyfandir Is a Llethrau Sgaro</u> (79%)/ <u>Ucheldir Digysgod/Llwyfandir</u> (15%)/ <u>Dyffrynnoedd Iseldir</u> (6%) VS4: <u>Llwyfandiroedd</u> (15%) / <u>Tonnog</u> (50%)/ <u>Bryniau/Dyffrynnoedd</u> (34%)	-			-	-

Meini Prawf Sensitifrwydd	Nodweddion yr ACT	Asesiad o Sensitifrwydd y Dirwedd i'r Gwahanol Fathau o Ddatblygiad				
		Ynni Gwynt	Ynni Haul PV ar Raddfa Cae	Lein Uwchben 400 kV	Mastiau Ffonau Symudol	Parciau Carafanau Statig / Cabanau Gwyliau
Gorchudd Tir	<p>Mosaig amrywiol o gaeau hanesyddol ac afreolaidd o faint canolig, tir pori'n bennaf efo dyffrynnoedd coediog a glannau afonydd, planhigfeydd mawr o goed conwydd a chymysg yn bennaf yng ngogledd yr ACT. Pcedi o dir pori agored garw ar gopaon llawer o'r bryniau.</p> <p>VS Dosbarthiad Lefel 3: Tir Pori Ochrau Bryniau a Llethrau Sgarp (31%)/ Mosaig Ochrau Bryniau a Llethrau Sgarp (48%)/ Rhostir Ucheldir (15%)</p> <p>VS5: Tir Agored (15%)/ Patrwm Caeau/Mosaig (80%)</p>	↑			↑	↑
Dylanwadau wedi'i Creu gan Bobl	<p>Mae'r dylanwadau modern wedi'u creu gan bobl yn nodweddiadol wedi'u cronni ar hyd cefnffordd/llwybr twristiaeth yr A5 a'r B4406, efo dim ond eiddo gwledig gwasgaredig yn y rhannau eraill.</p> <p>Mae'r datblygiad yn cynnwys nifer o fastiau ffonau symudol wedi'u lleoli'n ganolog a thua'r gorllewin a nifer fechan o barciau carafanau statig/cabanau gwyliau tua'r gogledd-ddwyrain.</p> <p>VS6: Cystyrau (31%)/ Gwasgaredig Gwledig/Ffermydd (66%)</p> <p>VS27: Gweddol (100%)</p>	↑			↑	↑
Patrwm Anheddiad	Ddim yn gymwys					
Nenlinellau a Chefnidiroedd	Mae'r nenlinellau yn yr ACT hon yn gymharol syml ac ysgubol , efo coed aeddfed gwasgaredig a blociau a stribedi bychan o goetir. Mae mynyddoedd uwch Eryri'n creu nenlinellau nodedig sy'n gefndir i'r golygfeydd tua'r gorllewin.	-			-	
Gweledol	<p>Symudiad</p> <p>Anaml y bydd symudiad yn digwydd yn y rhannau nad ydynt yn agos at y prif goridorau ffyrdd.</p> <p>VS18: Anaml (94%)</p>	↑				
	Gweledd, Golygfeydd	Mae'r golygfeydd nodweddiadol yn yr ACT hon yn rhai agored efo gweledfannau uwch o'r tir uwch, lle	↑			↑

Meini Prawf Sensitifrwydd	Nodweddion yr ACT	Asesiad o Sensitifrwydd y Dirwedd i'r Gwahanol Fathau o Ddatblygiad				
		Ynni Gwynt	Ynni Haul PV ar Raddfa Cae	Lein Uwchben 400 kV	Mastiau Ffonau Symudol	Parciau Carafanau Statig / Cabanau Gwyliau
Allweddol, Fistâu a Derbynwyr Nodweddiadol (tu mewn a thu allan i bob Ardal Cymeriad Tirwedd)	<p>mae golygfeydd golygfaol panoramig o'r cadwyni mynyddoedd cyfagos tua'r gorllewin.</p> <p>VS9: Wedi'i Chau i Mewn (6%)/ <u>Agored</u> (79%)/ Digysgod (15%)</p> <p>Mae'r derbynwyr nodweddiadol yn cynnwys preswylwyr, defnyddwyr ac ymwelwyr ar gyfer y mannau a ganlyn:</p> <ul style="list-style-type: none"> Eiddo preswyl Parc Cenedlaethol Eryri Mannau Mynediad Agored Atyniadau a hawliau tramwy cyhoeddus lleol Llwybrau twristiaeth yr A5 a'r A470 Y rhwydwaith ffyrdd lleol 					
Golygfeydd tuag at ac oddi wrth Nodweddion Pwysig o ran Tirwedd a Threftadaeth Ddiwylliannol (tu mewn a thu allan i bob Ardal Cymeriad Tirwedd)	<p>Mae'r rhain yn cynnwys:</p> <ul style="list-style-type: none"> Parc Cenedlaethol Eryri Tirwedd Hanesyddol Cofrestredig Mynydd Hiraethog Parciau a Gerddi Cofrestredig Ardal o Harddwch Naturiol CDLIE (Polisi Datblygu 2) 	↑			↑	
Cyflwr	Ddim yn gymwys					

Meini Prawf Sensitifrwydd		Nodweddion yr ACT	Asesiad o Sensitifrwydd y Dirwedd i'r Gwahanol Fathau o Ddatblygiad				
			Ynni Gwynt	Ynni Haul PV ar Raddfa Cae	Lein Uwchben 400 kV	Mastiau Ffonau Symudol	Parciau Carafanau Statig / Cabanau Gwyliau
Aesthetig, Camfyddiadol a Phrofiadol	Ansawdd a Chymeriad yr Olygfa	Yr arfarniad LANDMAP nodweddiadol ydi Canolig-Uchel efo rhai rhannau'n Neilltuol . VS25: Gwan (31%) / <u>Canolig</u> (53%) / Cryf (15%) VS46: <u>Uchel</u> (51%) / Canolig (34%) / Neilltuol (15%) VS47: <u>Uchel</u> (52%) / <u>Canolig</u> (48%) VS48: Uchel (6%) / <u>Canolig</u> (79%) / Neilltuol (15%)	↑			↑	↑
	Pellenigrwydd / Llonyddwch	Mae'r rhwydwaith ffyrdd a'r pentrefi bychan yn rhoi lefel leol o darfu yn yr ACT. Yn y rhannau i ffwrdd oddi wrth y rhain, mae'r dirwedd yn aml yn dawel ac weithiau'n bellennig . VS24: Digysgod; Pellennig (15%) / <u>Arall</u> (48%) / Wedi'i Anheddu (35%)	↑			↑	↑

Meini Prawf Sensitifrwydd	Nodweddion yr ACT	Asesiad o Sensitifrwydd y Dirwedd i'r Gwahanol Fathau o Ddatblygiad				
		Ynni Gwynt	Ynni Haul PV ar Raddfa Cae	Lein Uwchben 400 kV	Mastiau Ffônau Symudol	Parciau Carafanau Statig / Cabanau Gwyliau
Gwerth	<p>Gwerth o ran Tirwedd (yn cynnwys nodweddion yn ymwneud efo'r dirwedd)</p> <p>Mae'r ACT gyfan tu mewn i'r Parc Cenedlaethol.</p> <p>Mae'r nodweddion wedi'u dynodi'n genedlaethol hefyd yn cynnwys Ardaloedd Mynediad Agored.</p> <p>Ardaloedd bychan wedi'u diffinio yn CDLIE fel Ardal o Harddwch Naturiol.</p> <p>Yr arfarniad nodweddiadol yn LANDMAP ydi Canolig-Uchel efo rhai ardaloedd yn Neilltuol.</p> <p>VS50: <u>Uchel</u> (6%)/ <u>Canolig</u> (79%)/ <u>Neilltuol</u> (15%)</p> <p>VS49: <u>Uchel</u> (17%)/ <u>Canolig</u> (83%)</p> <p>LH45: <u>Uchel</u> (15%)/ <u>Canolig</u> (81%)</p> <p>LH42: <u>Heb ei asesu</u> (100%)</p> <p>GL31: <u>Uchel</u> (56%)/ <u>Neilltuol</u> (43%)</p> <p>GL33: <u>Uchel</u> (49%)/ <u>Neilltuol</u> (50%)</p>	↑			↑	↑
	<p>Gwerth Hanesyddol</p> <p>Yr arfarniad nodweddiadol yn LANDMAP ydi Canolig-Uchel efo rhai ardaloedd yn Neilltuol.</p> <p>HL38: <u>Uchel</u> (79%)/ <u>Canolig</u> (5%)/ <u>Heb ei asesu</u> (16%)</p> <p>HL35: <u>Uchel</u> (21%)/ <u>Canolig</u> (78%)</p> <p>HL40: <u>Uchel</u> (99%)/ <u>Neilltuol</u> (1%)</p>	-			-	-

Sensitifrwydd Cyffredinol y Dirwedd a'r Strategaeth

Mae'r tablau a ganlyn yn rhoi crynodeb cyffredinol o sensitifrwydd o ran y mathau perthnasol o ddatblygiad¹⁹ (ar sail y tabl arfarnu sensitifrwydd ACT), ynghyd â'r strategaeth arfaethedig ar gyfer y dirwedd.

¹⁹ NODER: Mae'r ACT yma tu allan i'r ardal astudiaeth ar gyfer datblygiadau ynni haul PV ar raddfa cae a lein uwchben 400 kV, felly does dim strategaethau ar gyfer y mathau hyn o ddatblygiad.

DATBLYGIADAU YNNI GWYNT

SENSITIFRWYDD CYFFREDINOL	
Uchel	<p>Mae presenoldeb rhai planhigfeydd conwydd mawr tua'r gogledd yn lleihau'r sensitifrwydd yn lleol i'r math yma o ddatblygiad.</p> <p>Er y gallai graddfa fawr y dirwedd donnog hon hefyd fod yn arwydd o sensitifrwydd is i ddatblygiad ynni gwynt, mae hynny'n cael ei wrthbwysu gan bresenoldeb patrymau cae cymhleth a glannau afonydd coediog rhannol naturiol mewn rhannau o'r ardal hon. Gan mai anaml y bydd symudiad yn digwydd a bod diffyg datblygiad modern, mae hynny'n cynyddu'r teimlad o lonyddwch, ac ynghyd â natur agored y dirwedd a'r graddau uchel o welededd o un i'r llall rhwng yma ac ACT sensitif eraill, mae'n cynyddu'r sensitifrwydd cyffredinol i ddatblygiad ynni gwynt. Yn ychwanegol, mae dynodiad yr ACT fel Parc Cenedlaethol yn atgyfnerthu'r sensitifrwydd.</p>
STRATEGAETH AR GYFER Y DIRWEDD	
Amcan ar gyfer y Dirwedd	Gwarchod y Dirwedd
Gwaelodlin Datblygiad	Does dim datblygiadau ynni gwynt yn bodoli na chaniatâd wedi'i roi ar gyfer rhai.
Cynhwysedd Dangosol Cyffredinol	Yn nodweddiadol, dim cynhwysedd ar gyfer datblygiadau ynni gwynt (efo eithriad ar gyfer nifer gyfyngedig o ddatblygiadau gwynt ar raddfa ddomestig hyd at ficro, y dylent fod yn ymwneud yn dda efo'r anheddiad/adeiladau sy'n bodoli'n barod a thu allan i Ardal o Harddwch Naturiol CDLIE.)

MASTIAU FFOU SYMUDOL

SENSITIFRWYDD CYFFREDINOL	
Uchel	<p>Mae presenoldeb rhai planhigfeydd conwydd mawr tua'r gogledd a nifer o fastiau ffonau symudol ar hyd yr A5 a ffyrdd eraill ar gyrion yr ACT hon yn lleihau'n lleol y sensitifrwydd i'r math yma o ddatblygiad.</p> <p>Mae hyn yn cael ei wrthbwysu gan bresenoldeb patrymau cae cymhleth a glannau afonydd coediog rhannol naturiol mewn rhannau eraill o'r ardal hon. Mae hefyd deimlad cryf o lonyddwch mewn llawer o'r ACT hon ac mae hynny, ynghyd â natur agored y dirwedd a'r graddau uchel o welededd o un i'r llall rhwng yma ac ACT sensitif eraill, yn cynyddu'r sensitifrwydd cyffredinol. Yn ychwanegol, mae dynodiad yr ACT fel Parc Cenedlaethol yn atgyfnerthu'r sensitifrwydd.</p>
SENSITIFRWYDD CYFFREDINOL	
Amcan ar gyfer y Dirwedd	Gwarchod y Dirwedd
Gwaelodlin Datblygiad	5 o ddatblygiadau mastiau ffonau symudol
Cynhwysedd Dangosol Cyffredinol	Yn nodweddiadol, dim cynhwysedd ar gyfer datblygiadau mastiau ffonau symudol yn yr Ardaloedd o Harddwch Naturiol CDLIE (heblaw am nifer cyfyngedig o fastiau ffonau symudol wedi'u cuddio a'u lleoli a'u dylunio'n dda.) Fodd bynnag, tu allan i'r ardaloedd hyn, gallai fod cynhwysedd cyfyngedig ar gyfer datblygiadau mastiau ffonau symudol wedi'u lleoli'n sensitif a'u dylunio'n dda.

PARCIAU CARAFANAU STATIG / CABANAU GWYLIAU AC ESTYNIADAU IDDYNT

SENSITIFRWYDD CYFFREDINOL	
Uchel	<p>Mae presenoldeb rhai planhigfeydd conwydd mawr tua'r gogledd yn lleihau'r sensitifrwydd yn lleol i'r math yma o ddatblygiad.</p> <p>Mae hyn yn cael ei wrthbwysu gan bresenoldeb patrymau cae cymhleth a glannau afonydd coediog rhannol naturiol mewn rhannau eraill o'r ardal hon. Mae hefyd deimlad cryf o lonyddwch mewn llawer o'r ACT hon ac mae hynny, ynghyd â natur agored y dirwedd a'r graddau uchel o welededd o un i'r llall rhwng</p>

	yma ac ACT sensitif eraill, yn cynyddu'r sensitifrwydd cyffredinol. Yn ychwanegol, mae dynodiad yr ACT fel Parc Cenedlaethol yn atgyfnerthu'r sensitifrwydd.
SENSITIFRWYDD CYFFREDINOL	
Amcan ar gyfer y Dirwedd	Gwarchod y Dirwedd
Gwaelodlin Datblygiad	2 o ddatblygiadau bychan iawn .
Cynhwysedd Dangosol Cyffredinol	Yn nodweddiadol, does dim cynhwysedd ar gyfer datblygiadau parciau carafanau statig / cabanau gwyliau tu mewn i'r Ardal o Harddwch Naturiol CDLIE. Fodd bynnag, tu allan i'r ardaloedd hyn, gallai fod cynhwysedd cyfyngedig ar gyfer nifer cyfyngedig o ddatblygiadau parciau carafanau/cabanau gwyliau wedi'u lleoli'n sensitif, eu dylunio'n dda ac ar raddfa fechan neu fechan iawn.

Canllawiau

Mae'r tabl isod yn rhoi nodiadau canllaw yn benodol ar gyfer yr ACT o ran lleoli datblygiad er mwyn cael cyn lleied ag y bo modd o effeithiau niweidiol.

Nodiadau Canllaw ar gyfer Lleoli	Ynni Gwyrnt	Mastiau Ffônau Symudol	Parciau Carafanau Statig / Cabanau Gwyliau ac Estyniadau
Cadw prydfferthwch naturiol Parc Cenedlaethol Eryri, ei nodweddion arbennig a'i gefndir ehangach. Ystyried effeithiau datblygiad ar olygfeydd tuag at ac allan o Barc Cenedlaethol Eryri. Mae angen ystyried effaith datblygiad tu allan i ffin y Parc Cenedlaethol, trwy ddefnyddio delweddau. Rhaid i ddatblygiad osgoi creu teimlad o fod yn ymwithio, amgylchynu, amlygrwydd, na bod yn anghydnaws i raddau sy'n annerbyniol, yn unigol neu fel effaith gynyddol ar y Parc Cenedlaethol.	✓	✓	✓
Dylai datblygiad barchu a chadw cymeriad a chefnidir y dirwedd sydd wedi'i diffinio yn CDLIE fel Ardaloedd o Harddwch Naturiol, yn enwedig ardaloedd sy'n cael eu gwerthfawrogi am eu nodweddion pellennig a gwyllt.	✓	✓	✓
Osgoi lleoli datblygiadau ar nenlinellau agored neu lethrau ac amddiffyn golygfeydd allweddol, yn enwedig tuag at y Parc Cenedlaethol.	✓	✓	
Sicrhau bod datblygiadau wedi'u gwahanu'n eglur oddi wrth ei gilydd fel bod eu heffaith ar y ffordd mae pobl yn gweld y dirwedd yn parhau i fod yn lleol ac nad oes dylanwad diffiniol o gasglu / cynyddu yn effeithio ar y profiad o'r dirwedd. Mae hyn yn golygu bod angen ystyried yn arbennig o ofalus effeithiau cynyddu datblygiadau presennol a datblygiadau arfaethedig.	✓	✓	✓
Cynnal cyfanrwydd Tirwedd Hanesyddol Cofrestredig Mynydd Hiraethog.	✓	✓	✓

Amddiffyn cefndiroedd nodweddion sydd wedi'u dynodi a nodweddion pwysig eraill o ran treftadaeth ddiwylliannol, yn cynnwys Parciau a Gerddi Cofrestredig; a'r golygfeydd allweddol i mewn i'r nodweddion hyn ac at allan ohonynt.	✓	✓	✓
Ystyried y golygfeydd oddi wrth dderbynwyr preswyl, yn enwedig y rhai mae ganddynt olygfeydd yn barod o ddatblygiadau modern fertigol sy'n bodoli'n barod. Dylai'r gwaith o leoli datblygiad fertigol ychwanegol geisio osgoi effeithiau cynyddol ar yr olygfa.	✓	✓	
Osgoi effeithiau cynyddol ar lwybrau twristiaeth yr A5 a'r A470.	✓	✓	✓
Lleoli datblygiad llai o faint yn agos at adeiladau sy'n bodoli'n barod er mwyn osgoi amlhau datblygiad yn y rhannau llai datblygedig o'r ACT hon.	✓	✓	✓
Ystyried lleoliadau datblygiad sy'n bodoli'n barod a datblygiad arfaethedig wrth gynllunio datblygiad newydd, er mwyn osgoi effaith gynyddol raddol.	✓	✓	✓
Yn ogystal â chymryd i ystyriaeth yr olygfa oddi wrth eiddo ar eu pennau eu hunain mewn lleoliadau uwch, dylai'r gwaith o leoli gymryd i ystyriaeth olygfeydd pwysig o anheddiad Betws-y-Coed â'i phoblogaeth ddwysach. Mae'r dref hon yn gyrchfan boblogaidd i ymwelwyr, efo'i hatyniadau ymwelwyr ei hunan, a chanddi gysylltiad cryf efo'r dirwedd mae wedi'i lleoli ynddi.	✓	✓	✓